УДК 595.782

С. Ю. Синёв

О СИСТЕМАТИЧЕСКОМ ПОЛОЖЕНИИ "EUZOPHERA" COLON CHRISTOPH, 1881 (LEPIDOPTERA, PHYCITIDAE)

Рассматриваемый вид первоначально был отнесен к роду *Myelois* Hbn. (Christoph, 1881). Позднее крупнейший знаток узкокрылых огневок Э. Рагоно перевел его в род *Euzophera* Z. (Ragonot, 1901), где он и оставался до настоящего времени. При обработке палеарктических Phycitinae Р. У. Рёслер не исследовал типовые экземпляры этого вида, поместив его в своей монографии (Roesler, 1973) в категорию «невыясненных видов» (ungeklärte Arten).

Для установления систематического положения «Euzophera» *colon* Chr. автором были предприняты поиски его типовых экземпляров. Первоописание содержит следующие сведения о типовом материале: «2 ♂♂ ... Mitte Juli ... bei Wladiwostok» (Christoph, 1881 : 57—58). В дальнейшем было указано и его местонахождение: коллекции Христофа и Штаудингера (Ragonot, 1901 : 45). В собрании Зоологического института АН СССР типовые экземпляры, как правильно отметил Рёслер, отсутствуют; коллекция Штаудингера, а также значительная часть дальневосточных материалов Христофа хранятся в Зоологическом музее университета им. Гумбольдта, где оба самца типовой серии были найдены и присланы для исследования профессором Х. Й. Ханнеманом.

Лектотип ♂ (обозначен здесь) «14/7» (=14.VII); «Wladiwostok (18)77 Chr.» (рука Христофа); «Origin» (типографская надпечатка на бледно-сиреневом фоне); «Myel. colon» (рука Рагоно); «Zool. Mus. Berlin»; «Lectotypus ♂ *Euzophera colon* Chr., design. S. Yu. Sinev» (стандартная красная этикетка); «0380/S. Yu. Sinev». Паралектотип ♂ (без левого верхнего крыла и вершины брюшка): «3/8»/=3.VIII); «Wladiwostok (18)77 Chr.» (рука Христофа); «Origin» (типографская надпечатка на бледно-сиреневом фоне); «*Myelois colon* Chr.» (рука Христофа); «*Euzophera colon* Chr.» «pl. XI, fig. 17» (рука Рагоно); «Paralectotypus ♂ *Euzophera colon* Chr., design. S. Yu. Sinev» (стандартная красная этикетка).

Изучение внешности (рис. 1) и строения гениталий (рис. 2, *1—2*) лектотипа показало, что вид «*Euzophera*» *colon* Chr. оставить в роде

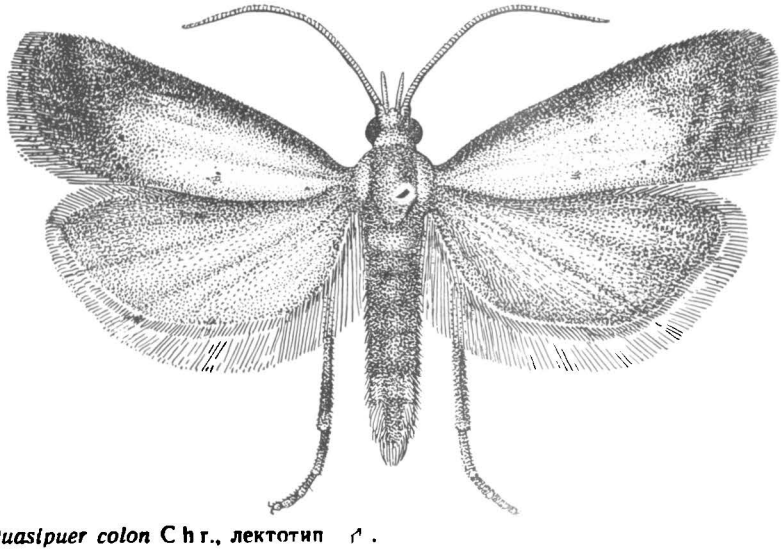

Рис. 1. ***Quasipuer colon*** **Chr., лектотип ♂.**

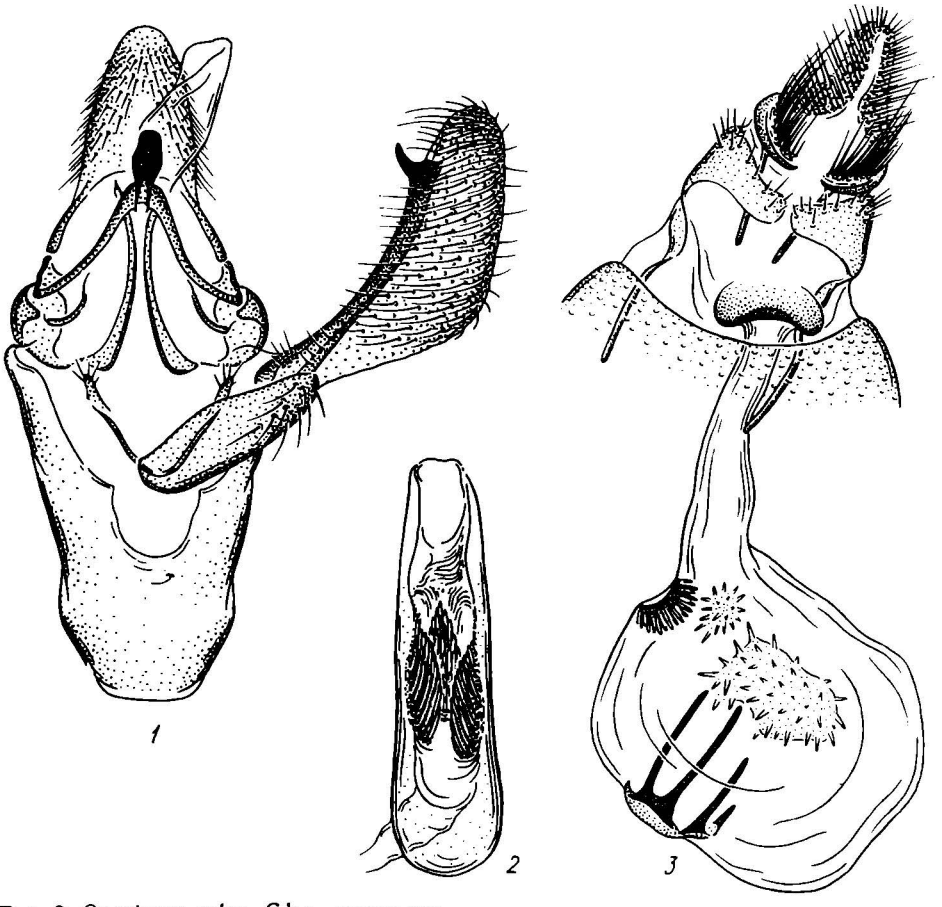

Рис. 2. *Quasipuer colon* Chr., гениталии.
1 — лектотип, самец, микропрепарат 0380/S. Yu. Sinev, общий вид снизу (без левой вальвы); *2* — то же, эдеагус; *3* — самка, общий вид.

Euzophera Z. невозможно по причине его резких отличий от типового вида этого рода — *Eu. cinerosella* Z. Такой вывод подтверждается и при знакомстве со строением гениталий самки (рис. 2, *3*). Одновременно была установлена полная идентичность рассматриваемого вида с *Quasipuer infamella* Roesler, 1973 : 57, Taf. 2, Fig. 17, Taf. 43, Fig. 17 из Китая. Это дает возможность принять следующую синонимию: *Quasipuer colon* (Christoph, 1881) comb. n.=*Quasipuer infamella* Roesler, 1973, syn. (Christoph, 1881) comb. n.=*Quasipuer infamella* Roesler, 1973, syn. n.

В коллекции Зоологического института АН СССР (Ленинград) имеется небольшой материал по этому довольно редкому виду из южного Приморья: ♂, Горнотаежное, окр. Уссурийска, 31.07.1983 (Синев); 2 ♂ и ♀, Хасанский р-н, 3 км юго-вост. Андреевки, 21—22.07. 1985 (Синев); ♂ и ♀, п-ов Де Фриза, окр. Владивостока, 5.08. 1955 и 7.08.1957 (Омелько).

В заключение автор выражает еще раз глубокую признательность проф. Х. Й. Ханнеману (H. J. Hannemann, Zoologisches Museum an der Humboldt-Universität zu Berlin, DDR) за предоставление типового материала.

Christoph H. T. Neue Lepidopteren des Amurgebietes // Bull. Soc. Imper. Nat. Moscou.— 1881.— 56, N 1.— S. 1—80.
Ragonot E.-L. Monographie des Phycitinae et des Galleriinae. 2 // Mémoir. Lép. Rom.— 1973.— 4.— S. 1—752.
Roesler R. U. Phycitinae. 1. Trifine Acrobasiina // Microlepidoptera Palaearctica.— 1901.— 8.— P. I—XIV+1—602.

Зоологический институт АН СССР
(Ленинград)

Получено 28.09.87

УДК 595.786

З. Ф. Ключко

НОВЫЙ ВИД СОВОК РОДА EUCHALCIA (LEPIDOPTERA, NOCTUIDAE)

В настоящее время к роду *Euchalcia* Hbn. относят 34 палеарктических вида (Dufay, 1968; de Freina, Hacker, 1985; Ключко, 1983, 1987), из которых 26 имеют сравнительно небольшие ареалы в горных районах Малой, Передней и Центральной Азии. В сборах из Гиссарского хребта были отобраны три самки еще одного вида, который описывается ниже. Голотип хранится в коллекции Зоологического института АН СССР (Ленинград), паратипы — в коллекциях зоологического музея ЦНПМ (Киев) и Зоологического музея Киевского университета.

Euchalcia kondarensis Kljutshko, sp. n.

Материал. Голотип ♀, Таджикистан, Варзобское ущелье, Кондара, на свет, 7.06.1986 (А. Замесов). Паратипы 2 ♀, там же, 24.05.1988, на свет, ок. 23 ч (З. Ключко).

Бабочка. Усики нитевидные с тонкими короткими ресничками, светло-серые. Нижнегубные щупики направлены вперед и вверх, желтовато-серые, их 3-й членик в 1,5—1,6 раза короче 2-го. Голова серая с незначительной примесью коричневых чешуек. Патагии желтые с оранжевым оттенком, их вершины белые. Тегулы желтовато-серые с беловатыми вершинами. Абдоминальный гребень желтовато-бурый с примесью коричневых чешуек и белыми вершинами. Остальная поверхность брюшка желтовато-серая с примесью беловатых чешуек. Стерниты груди и ноги желто-серые.

Размах крыльев 27,5—32,0 мм. На передних крыльях вершинный угол приострен, внешний край посередине выпуклый, внутренний край почти ровный с едва заметной выемкой перед задним углом. Основной фон передних крыльев оливково-серый с розовым оттенком (окраска близка к таковой у *E. variabilis* Pill. et Mitt., *E. sergia* Obth). Основное поле розовато-серое. Основная полоса оливково-серая, двойная, с серовато-розовым промежутком, размытая, заметна от костального края до кубитальной жилки. Внутренняя медиальная полоса также двойная, слабо намечена буровато-оливковыми линиями с розовым промежутком от костального края до дискальной ячейки, в области ячейки размытая, далее четкая, ее внешняя линия коричневая, изогнута на анальной жилке и подходит к внутреннему краю под углом около 45°. Медиальная умбра оливково-коричневая. Круглое пятно имеет форму неправильного овала, внутри заполнено розовыми, белыми и серыми чешуйками, окаймлено белым. Добавочное пятно крючковидное, внутри буровато-оливковое с примесью коричневых чешуек, обведено белой линией, примыкающей обоими концами к нижнему краю дискальной ячейки. Почковидное пятно внутри оливково-коричневое, как и окружающая его медиальная умбра, окаймление пятна не сплошное, образовано разрозненными белыми, розовыми и оливково-серыми чешуйками. Внешняя медиальная полоса двойная, оливково-коричневая, с розовым промежутком. Подкраевая умбра серовато-розовая, у внутреннего края